

R o s e n v æ n g e t

Undersøgelse vedr. ejerforhold
og bebyggelsesforhold

+++

December 1992

I en længere årrække har grundejerkomiteén syslet med tanken om at fremskaffe en bog om Rosenvænget, som har huset så mange kendte personligheder og endnu danner en enklave i Østerbros tætte og høje bebyggelse.

På Rosenvængets grundejeres ordinære generalforsamling den 24. maj 1961 var sagen sat på dagsordenen, og som et første skridt til sagens realisering bevilligede generalforsamlingen et beløb til at magistratens særlig sagkyndige på dette område, assistent i byplanafdelingen Aage Christiansen kunne udarbejde en fortegnelse over hver enkelt villas byggemæssige historie.

På den ordinære generalforsamling den 26. maj 1962 blev det i henhold til dagsordenen vedtaget at lade de indhentede oplysninger mangfoldiggøre og udsende til grundejerne.

Dette dossier med vedhæftet matrikelskort udsendes hermed til samtlige grundejere indenfor Rosenvængets servitutområde. Vi gør opmærksom på, at beskrivelserne er ordnede efter matrikelnumrene, og at de fuldt optrukne røde linjer angiver grænsen for det område, som omfattes af byplanvedtægten af 24. august 1942, medens grænsen for det øvrige af Rosenvængets servitutter omfattede område er angivet ved en rød, punkteret linie.

København, juni 1963

I Rosenvængets grundejerkomité

P. V. Andersen

Viggo Forchhammer

K. Gottlob

Erling Koefoed

Ib Thyregod

+ hvor er tyden af i teksten?

Matr. nr. 109ⁱ Rosenvængets Hovedvej 19.

- 1858 16/6 ved auktion på Rosendal tilslået løjtnant Lars Larsen for 1148 rdl.
- 1858 6/12 skødet lyst.
- 1862 3/2 tilskødet kaptainløjtnant i marinen Valdemar Hjartvar Købke for 7.500 rdl.
- 1868 16/3 tilskødet kammerherre, orlogskaptajn Peter Hersleb Clasen Smidth for 10.000 rdl.
Classen Smidths enke Nicoline, f. Benzon, i uskiftet bo 25/9 1876.
- 1876 30/10 tilskødet pastor C.G.P.Mynster for 24.000 kr.
Skifteudskrift til Mynsters arvinger 29/4 1878.
- 1878 1/7 tilskødet dr.phil. I.E.B. Warming for 18.000 kr.
- 1882 31/7 tilskødet kaptajn, kammerjunkere Carl Julius Friederich Theodor von Wörishöffer for 20.000 kr.
- 1886 8/2 tilskødet skibsmægler Ulrik Holm for 22.500 kr.
- 1888 6/8 tilskødet kunstmaler I. Lübschitz for 27.500 kr.
- 1898 28/11 tilskødet operasanger V. Herold for 23.000 kr.
- 1903 14/12 tilskødet mag.scient, bibliothekar Frederik Børgesen for 36.000 kr.

Bebyggelse

- 1858 16/5. +) byggeandragende fra løjtnant Lars Larsen ang. en villa med en 3 fags kvist.
- 1858 29/7 +) byggeandragende fra samme ang. brændeskur og sidebygning.
+) begge formodentlig efter tegning.
- 1858 29/11 byggeattest på de to ovenstående.
- 1867 21/9 byggeandragende ang. en halvtags staldbygning efter tegning af murermester R. Berlin; byggeattest herpå 11/2 1868.
- 1901 15/9 byggeandragende ang. tilbygning (karnap)
arkitekt: Jens Ingwersen
byggherre: Kammersanger Herold
byggeattest: 9/7 1902.
- 1911 30/12 byggeandragende ang. afvalmning af tag mod naboen samt udvidelse af køkkenet m.m.
byggherre: Dr. Børgesen
arkitekt: Valdemar E. Hammer
byggeattest: 18/11 1913.

Matr. nr. 109^k Rosenvængets Hovedvej 21 A.

- 1863 8/6 tilskødet professor Georg Carl Heinrich Lehmann for 2938 rdl.
Lehmans enke Signe, f. Mackeprang, i uskiftet bo 9/5 1898.
- 1903 2/2 tilskødet grosserer Valdemar Lund for 44.000 kr.
- 1945 12/11 gaveskøde til fru Ellen Løw, f. Stelich.
- 1948 24/2 tilskødet fru Ebba Jensen for 80.000 kr.
- 1948 21/10 tilskødet St. Alban's Church for 95.000 kr.

Bebyggelse

- 1858 24/6 byggeandragende ang. opførelse af en eenetages bygning (villa)
bygherre: Dr.med. Lehmann
arkitekt: S.W.Klein (murermester)
byggeattest: 30/5 1859.
- 1858 8/11 byggeandragende ang. opførelse af en staldbygning
bygherre: Dr.med. Lehmann
arkitekt: F. Meldahl
byggeattest: 30/5 1859.
- 1861 28/3 byggeandragende ang. forandring i stue- og tagetagen
bygherre: Professor Lehmann
arkitekt: Murermestre Ette og A. Borum
byggeattest: 9/9 1861.
- 1870 15/11 byggeandragende ang. opførelse af en grundmuret 1-etages til-
bygning med 2 kviste
bygherre: Professor Lehmann
arkitekt: Harald Drewsen
byggeattest: 8/8 1871.

Matr. nr. 109^L & M (1/1 1953 forandret til 109^L).

- 1863 30/3 tilskødet enkefru, etatsrådinde Johanne Louise Heiberg for 9.000 rdl.
- 1875 11/1 tilskødet manufakturhandler Benny M. Goldschmidt for 30.000 rdl.
- 1892 19/11 skøde til samme fra landskabsmaler C.F. Aagaard på en parcel fra matr. nr. 850, der er henlagt til 109^L & M, samt på matr. nr. 1954 for 16.080 kr.
- 1927 29/12 tilskødet Finsens medicinske Lysinstitut for 200.000 kr. (skødet omfatter tillige matr. nr. 2691).

Bebyggelse

- 1861 6/9 byggeandragende ang. opførelse af en grundmuret een etages villa og en vognremissebygning af mur- og bindingsværk.
og
1862 18/6 bygherre: ikke angivet
arkitekt: Herholdt
byggeattest: 28/2 1863.
- 1874 3/12 byggeandragende ang. nedrivning af bindingsværksvognskur og i stedet opføre en 2 etages bygning indrettet til stald, vognskur m.m.
bygherre: ikke angivet
arkitekt: E.S.I.Abrahams
byggeattest: 15/9 1875.
- 1896 31/12 byggeandragende ang. opførelse af et væksthuis i tilslutning til villaen samt en veranda.
bygherre: Benny M. Goldschmidt
arkitekt: V. Ingemann
byggeattest: 30/11 1897.
- 1904 5/9 byggeandragende ang. opførelse af et drivhus.
bygherre: Enkefru D. Goldschmidt
arkitekt: Chr. Christiansen
byggeattest: 11/10 1904.

NB

Efter Finseninstituttets overtagelse af ejendommen er der foretaget meget gennemgribende forandringer i bygningens indre og foretaget opførelse af en træbarak m.m.

Matr. nr. 109ⁿ Rosenvængets Hovedvej 23.

- 1861 6/5 tilskødet professor Vilhelm Nicolai Marstrand for 3.005 rdl.2 sk
1864 25/1 tilskødet etatsråd, licent.juris Andreas Frederik Krieger for
10.000 rdl.
19/11 1866 skøde til samme på et areal af 1227 kvadratalen fra
matr. nr. 128 A, henlagt til 109ⁿ for 1.000 rdl.
1894 16/7 tilskødet (ved auktion) entreprenør N. C. Monberg for 19.000 kr.
1916 19/6 tilskødet premierløjtnant, ingeniør Aage Nielsen for 78.000 kr.
1949 4/2 arveudlægsskøde til fru Elisabeth Nielsen for 95.000 kr.

Bebyggelse

- 1859 27/7 byggeandragende ang. opførelse af en 1 à 2 etages villa.
bygherre: Professor Marstrand.
arkitekt: ? (byggeandrageren er murermester Deuntzer).
byggeattest: 28/8 1860.
1863 1/12 byggeandragende ang. opførelse af en karnap.
bygherre: Etatsråd Krieger.
arkitekt: Murermester I. W. Frohne.
byggeattest: 25/4 1864.
1894 27/5 byggeandragende ang. udførelse af flere forandringer bl.a. at
erstatte en trækarnap med en muret karnap, at anbringe 2 kviste
i taget mod hovedvejen.
bygherre: N. C. Monberg.
arkitekt: N. C. Monberg.
byggeattest: 15/8 1895.
1897 15/2 byggeandragende ang. ændring af taget til mansardtag på den ene
side af husets lavere del og indretning af nogle rum.
bygherre: N. C. Monberg.
arkitekt: N. C. Monberg.
byggeattest: 9/9 1901.
1909 3/7 byggeandragende ang. opførelse af en træveranda.
bygherre: N. C. Monberg.
arkitekt: Emanuel Monberg.
byggeattest: 13/10 1909.
1913 28/1 byggeandragende ang. opførelse af en staldbygning.
bygherre: N. C. Monberg.
arkitekt: Ingeniør Aage Nielsen.
byggeattest: 31/5 1913.

Nr 23 - 109N

1922 21/11 byggeandragende ang. påførelse af en tagetage på den ældre
1-etages bygning.

bygherre: Ingeniør Aage Nielsen.

arkitekt: Erik Bunch.

byggeattest: 21/5 1954, samme dag byggeattest på et havehus med
drivhus og hegnsmur efter ingeniør Aage Nielsens
tegning.

1972

Nordisk Copy Ret

Matr. nr. 109^o

↳ Finsenhovedbgn. gård
mod Straublev.

- 1862 12/2 tilskødet grosserer Theobald Christian Frederik Weber for 8.859 rdl.
- 1869 15/11 tilskødet cand.polyt. Wilhelm Carl Jørgensen for 22.500 rdl.
Skødet omfatter også matr. nr. 233.
- 1874 7/9 tilskødet stiftsdame frk. Julie Bjelke for 22.500 rdl.
- 1886 21/6 tilskødet proprietær H. P. Lund for 100.000 kr.
(2/4 1886 er ejendommen opdelt i 4 matr. nr., nemlig 109^a, 233, 1804 og 1805, der alle omfattes af ovenstående skøde).
- 1897 26/7 tilskødet tømrermester R. Arentzen og snedkermester I. F. Adolphsen.
(Skødet omfatter matr. nr. 109^a og 233 beliggende vest for Gefionsgade, Rosenvængets Hovedvej nr. 39, samt matr. nr. 1804 og 1805 og 2050, beliggende øst for Gefionsgade, samt ret til grunden matr. nr. 2085). Købesum 204.000 kr.
- 1899 2/1 tilskødet A/S Hjemmet for 92.940 kr. Skødet omfatter nu alene matr. nr. 109^a og 233.
- 1919 17/2 tilskødet Finsens medicinske Lysinstitut for 120.980 kr.

Bebyggelse

- 1861 (ingen dato) byggeandragende ang. opførelse af en 2 etages villa.
bygherre: Grosserer Weber.
arkitekt: ? (byggeandrager: Weber).
byggeattest: 31/8 1866.
- 1871 24/8 byggeandragende ang. opførelse af en staldbygning.
bygherre: Frk. Bjelke.
arkitekt: Murermester Deuntzer.
byggeattest: 30/12 1871.
- 1903 5/11 byggeandragende ang. indretning af staldbygningen til atelier.
bygherre: Etatsråd, fabrikejer Jørgensen.
arkitekt: Gotfred Tvede.
byggeattest: 13/12 1906.

Efter Finseninstituttets overtagelse af ejendommen er der sket så store ændringer i bebyggelsen, at en beskrivelse heraf formentlig ligger udenfor nærværende opgaves rammer.

Matr. nr. 109^P Rosenvængets Hovedvej 27

- 1861 6/5 tilskødet landskabsmaler Peter Christian Skovgaard for 4.000 rdl.
1863 1/6 skøde til samme på et areal af 1511 kvadratalen fra
matr. nr. 109 A, henlagt til 109^P, for 1.007 rdl. 32 sk.
- 1876 4/12 ved skifterets påtegning tilskødet Skovgaards sønner I. F. Skov-
gaard og N. C. Skovgaard (vurderingssum: 38.000 kr.).
- 1918 21/10 skøde til kunstmaler I. F. Skovgaard på N. C. Skovgaards halv-
del for 55.000 kr.
- 1934 5/7 tilskødet kunstmaler Johan Thomas Skovgaard for 80.000 kr.
1961 2/5 er 1665 m² fraskilt denne ejendom og henlagt til
matr. nr. 304, se dette matr. nr.

Bebyggelse

- 1860 byggeandragende ang. opførelse af en grundmuret ^{2?}(1) etages villa,
bygherre: Landskabsmaler Skovgaard,
arkitekt: Johan Daniel Herholdt. Se "Monumenta Architecturæ
Danicae", Gyldendal 1961,
byggeattest: 30/3 1861.
- 1897 20/5 byggeandragende ang. opførelse af en tilbygning af $\frac{1}{2}$ stens bin-
dingsværk, samt at gøre gavlvinduerne i tagetagen større,
bygherre: Joakim Skovgaard,
arkitekt: A. Clemmensen,
byggeattest: 15/11 1897. *Val 1963*
- 1916 byggeandragende ang. opførelse af en atelierbygning, *val 1963*
bygherre: Professor Joachim Skovgaard,
arkitekt: Hans Schmidt,
byggeattest: 10/11 1916.

Matr. nr. 109^a ~ 208

- 1861 25/1 tilskødet grosserer Alfred Peter Hansen for 8.080 rdl.
1875 22/2 tilskødet particulier C. M. Hinné for 100.000 kr.
(skødet omfatter tillige matr. nr. 208)
1892 5/2 arveudlægsskøde til enkefru Fredericke Edvardine Hinné, f.Nolte.
1897 24/5 arveudlægsskøde til fru Hinnés 7 arvinger.
1899 12/6 tilskødet Finsens medicinske Lysinstitut for 145.000 kr.
(skødet omfatter både matr. nr. 109^a og 208).
10/12 1903 henlægges 109^a til 208.

Bebyggelse

- 1861 23/5 byggeandragende ang. opførelse af 2 etages villa, en 1 etages staldbygning og en 1 etages vognskursbygning,
bygherre: Grosserer Hansen,
arkitekt: (byggeandrager) Major og murermester Kornbeck,
byggeattest: 31/7 1862.
- 1871 9/3 byggeandragende ang. forlængelse af staldbygningen,
bygherre: Grosserer Hansen
arkitekt: (byggeandrager) murermester Beckmann,
byggeattest: 26/7 1871.
- 1880 10/3 byggeandragende ang. opførelse af et drivhus,
bygherre: C. Hinné,
arkitekt: ?
byggeattest: 14/6 1880.
- 1883 9/4 se under matr. nr. 208.
- 1890 25/8 byggeandragende ang. opførelse af en karnap i østgavlen på villaen,
bygherre: Enkefru Hinné,
arkitekt: G. Wittrock,
byggeattest: 9/12 1890.

1

Senere bebyggelse vedrører Finseninstittet.

Matr. nr. 177 A. L. Drewsensvej 2.

- 1862 22/12 skøde til etatsråd Adolph Ludvig Drewsen, justitiarius i kriminal- og politiretten, for 4.000 rdl.
1875 (22/2) og 1878 (18/11) er fraskilt henholdsvis 1.477 kvadratalen og 1.922 kvadratalen, der tilsammen er matrikuleret som matr. nr. 858 (se denne ejendom). *Se i den nævnte Matr.*
- 1885 29/6 skifteudskrift til brugsejer Valdemar Drewsen, direktør Viggo Drewsen og fru Ingeborg Drewsen, f.Lind (sidstnævnte er ikke A. L. Drewsens enke, der (ifølge skifteudskriften) hed Ingeborg Nicoline, f.Collin, d. 1877).
- Samme dag tilskødet direktør i livsforsikrings- og forsørgelsesanstalten Viggo Drewsen for 40.000 kr.
- 1898 2/5 skifteudskrift til V. Drewsens enke Henriette Louise Drewsen, f.Collin (sic.).
- 1910 25/4 skøde til direktør Carl Frederik Jarl for 70.000 kr.
- 1950 30/12 tilskødet Skandinavisk Kontrol Aktieselskab for 200.000 kr.

Bebyggelse

- 1862 byggeandragende ang. opførelse af en grundmuret 1 etages villa, bygherre: Etatsråd Drewsen, arkitekt: H. Drewsen, byggeattest: 23/6 1863.
- 1910 15/3 byggeandragende ang. opførelse af en mindre 1 etages tilbygning mod gården, at anbringe 2 kviste i tagetagen samt foretage visse ændringer i bygningens indre, bygherre: Direktør Jarl arkitekt: Emanuel Monberg, byggeattest: 14/10 1910.
- 1925 18/4 byggeandragende ang. opførelse af en grundmuret køkkenudbygning på villaens bagside, bygherre: Fabrikant Jarl, arkitekt: Emanuel Monberg, byggeattest: 5/12 1925.
- 1929 29/6 byggeandragende ang. tilladelse til at forhøje ovennævnte tilbygning med 1 etage, bygherre og arkitekt: som ovenfor, byggeattest: 11/2 1930.
- 1936 7/9 byggeandragende ang. udvidelse af veranda, bygherre og arkitekt: som ovenfor, byggeattest: 15/1 1937.

1951 22/1 byggeandragende ang. indretning af en selvstændig lejlighed på
1. sal,
bygherre: Skandinavisk Kontrol A/S,
arkitekt: Poul Theis Westermann,
byggeattest: 22/9 1951.

Matr. nr. 207 Rosenvængets Hovedvej 29

- 1863 6/7 tilskødet kongelig lakai Søren Poulsen for 1083 rdl. 2 sk.
1898 9/5 skifteudskrift til Poulsens enke Jensine Carthenzia Poulsen,
f. Bodholt.
1906 3/12 skifteudskrift til professor, dr.phil. Viggo Albert Poulsen.
1921 18/4 skøde til frk. Effie Lund for 47.500 kr.
1925 30/11 skifteudskrift til cand.jur. Knud Olaf Jacob Gemzøe.
1930 30/7 tilskødet professor Kaj Gottlob for 45.000 kr.

Bebyggelse

- 1863 byggeandragende ang. opførelse af en 1 etages villa,
bygherre: S. Poulsen,
arkitekt: ? Fam. H. Drewsen, Sønderstrøms 177 (Dansk. 2)
byggeattest: 22/10 1863.
1921 22/8 byggeandragende ang. indretning af beboelse i tagetagen og ind-
sætning af kvist i tagetagen m.m.,
bygherre: Frk. Effie Lund,
arkitekt: Fru Ingrid Møller Dyggve,
byggeattest: 31/8 1922.
1932 6/3 byggeandragende ang. forhøjelse af facademuren samt ændring af
kvisten,
bygherre: Professor Gottlob,
arkitekt: " " ,
byggeattest: 16/11 1932.
1934 17/4 byggeandragende ang. tilbygning af en veranda i stueetagen og
herover et kvistværelse,
bygherre: Professor Gottlob,
arkitekt: " " ,
byggeattest: 4/2 1935.
1937 10/3 byggeandragende ang. indretning af kælder under hele bygningen
og forskellige dermed forbundne arbejder,
bygherre og arkitekt som ovenfor,
byggeattest: 22/11 1937.

Matr. nr. 208 *Finseninst. & -inst. bet*
Hovedvejen (37)

1863 27/4 tilskødet grosserer, consul Alfred Peter Hansen for 3.480 rdl.
Se herefter matr. nr. 109^g

Bebyggelse

1883 9/4 byggeandragende ang. opførelse af et ridehus med stald til 3
heste og atelier,
bygherre: C. Hinné,
arkitekt: Erik Schiødte,
byggeattest: 17/12 1883.

Senere bebyggelse vedrører Finseninstittet.

Matr. nr. 213 Rosenvængets Hovedvej 31

- 1863 27/4 skøde til kaptajn Simon Nicolai Beutner for 1490 rdl.
1/2 1864 skøde til samme på et areal fra 109 A på 609 kvadrat-
alen, henlagt til matr. nr. 213 for 290 rdl.
- 1880 23/2 skifteudskrift til enkefru Nanna Beutner, f. Drewsen.
- 1882 20/2 udlagt i arv til fru Pauline Drewsen i ægteskab med fabrikant
Valdemar Drewsen i Christiania.
- Samme dag tilskødet, på auktion, enkefru Anna Fønss for 35.000 kr.
- 1883 24/12 tilskødet skolebestyrer Johannes Helms for 36.000 kr.
- 1892 19/12 tilskødet justitsråd J. C. Seehusen for 42.000 kr.
- 1900 21/5 tilskødet grosserer Carl Simonsen for 45.000 kr.
- 1927 3/8 tilskødet overretssagfører Henning Sophus Ebstrup for 85.000 kr.
- 1942 26/8 tilskødet prokurist Erwin Johansen for 75.000 kr.
- 1943 28/9 tilskødet foreningen "Deutsche Selbsthilfe Nordschleswig"
(købesum ikke nævnt).
- 1949 24/8 tilskødet "Schatzamt der deutschen Volksgruppe Nordschleswig"
for 89.373 kr.
- 1951 9/3 tilskødet sekretariatschef Jens Ibsen Sørensen for 85.000 kr.
- 1958 26/6 skifteudskrift til fru Astrid Skyum Sørensen, f. Kierkegaard.

Bebyggelse

- 1863 byggeandragende ang. en tildels 2 etages villa,
bygherre: Kaptajn Beutner,
arkitekt: H. Drewsen,
byggeattest: 22/10 1863.
- 1910 4/6 byggeandragende ang. udførelse af 2 nye vinduer i tagetagen
samt lukning af et ældre vindue,
bygherre: Grosserer C. Simonsen,
arkitekt: Rosenkilde Gram,
byggeattest: 8/8 1910.
- 1912 30/7 byggeandragende ang. hævning af taget på den lavere liggende
del af bygningen, udvidelse af køkkenet og udvidelse af udhuset,
bygherre: Direktør Simonsen,
arkitekt: Rosenkilde Gram,
byggeattest: 9/1 1913.

- 1863 1/6 tilskødet landskabsmaler Carl Frederik Aagaard for 1.916 rdl.
8/6 1866 skøde til samme på et areal fra matr. nr. 109^A for
300 rdl.
- 1866 5/11 tilskødet marinemaler C. Frederik Sørensen for 2.900 rdl.
28/6 1869 skøde til samme på et areal fra matr. nr. 129, hen-
lagt til 214, for 785 rdl.
- 1879 24/2 skifteudskrift til enkefru Bine Augustinus Sørensen, f. Ahlberg.
- 1901 25/11 skifteudskrift til proprietær Carl Frederik Sørensen.
- 1919 22/9 tilskødet direktør P. Michelsen for 77.000 kr.
- 1919 22/12 tilskødet konferensråd Vilhelm Jørgensen for 85.000 kr.
- 1922 22/6 tilskødet Finsens medicinske Lysinstitut for 106.435 kr.

6/2 1939 er matr. nr. 214 henlagt til matr. nr. 261;
matr. nr. 261 er 26/5 1944 henlagt til matr. nr. 251.

Bebyggelse

- 1866 28/3 byggeandragende ang. opførelse af en 2 etages villa,
bygherre: Marinemaler C. F. Sørensen,
arkitekt: Wilhelm Petersen,
byggeattest: 18/12 1866.
- 1876 30/3 byggeandragende ang. opførelse af en 1 etages tilbygning,
bygherre: C. F. Sørensen,
arkitekt: (byggeandrager) Murermester R. Berlin,
byggeattest: 15/6 1876.

Matr. nr. 233

1868 20/4 tilskødet grosserer Theobald Christian Frederik Weber for
3.644 rdl.

Grunden følger herefter matr. nr. 109⁰, hvortil den henlægges
22/11 1920 og slettes af matrikulen.

Matr. nr. 245 A.F.Kriegers Vej 3

- 1864 23/5 tilskødet geheime-legationsråd Peder August Frederik Stoud Vedel, departementschef i udenrigsministeriet, for 3.300 rdl. 12/7 1869 skøde til samme på 213 kvadratalen fra 109 A for 106 rdl. 3 sk.
- 1915 13/9 tilskødet generalkonsul Wilhelm Weimann for 75.000 kr.
- 1943 29/3 tilskødet professor, dr.med. Svend Lomholt for 98.900 kr.
- 1951 19/4 arveudlægsskøde til fru Signe Stürup, f. Lomholt, og frk. Vibeke Lomholt.
- 1956 27/7 skøde på 1/3 af ejendommen + 1/3 af matr. nr. 304 til stud. med. Vagn Niels Finsen Lomholt for 73.063 kr.
- 1957 8/11 hele ejendommen tilskødet sekretær, cand.jur. fru Vibeke Polak for 114.666 kr.
- 1958 12/12 tilskødet advokat Ernst Polak for 172.000 kr.

Bebyggelse

- 1864 25/4 byggeandragende ang. opførelse af en tildels 2 etages villa, bygherre: Stoud Vedel, arkitekt: (byggeandrager) Murermester Frohne, byggeattest: 31/5 1865.
- 1884 13/5 byggeandragende ang. indretning af en tagkvist med 2 vinduer, bygherre: Stoud Vedel, arkitekt: (andraget) Frohne, byggeattest: 2/8 1884
- 1915 20/9 byggeandragende ang. forskellige bygningsforandringer, en tilbygning og et udvendigt trappeanlæg, bygherre: Generalkonsul Weimann, arkitekt: Emanuel Monberg, byggeattest: 13/9 1916.

1948 er der foretaget en del forandringer i bygningens indre i anledning af dens anvendelse til dagarbejdsskole for piger.

Matr. nr. 251

- 1866 12/11 tilskødet oberst H. T. Wenck for 4.000 rdl.
26/6 1869 skøde til samme på et areal fra matr. nr. 129,
henlagt til 251, for 3.129 rdl.
- 1872 30/9 tilskødet garvermester C. W. Gericke for 17.000 rdl.
- 1902 6/1 udlagt i arv til garvermester C. W. Gericke's Legat.
- 1921 10/1 tilskødet konferensråd Vilh. Jørgensen for 178.000 kr.
- 1922 26/6 tilskødet Finsens medicinske Lysinstitut for 182.329 kr.

Bebyggelse

- 1866 27/3 byggeandragende ang. opførelse af en 2 etages villa,
bygherre: Oberst Wenck,
arkitekt: Tvede,
byggeattest: 24/12 1866.
- 1872 9/10 byggeandragende ang. opførelse af en staldbygning,
bygherre: Garvermester Gericke,
arkitekt: ?
byggeattest: 20/8 1873.
- 1872 27/12 byggeandragende ang. opførelse af en tilbygning (3 etages
tårn),
bygherre: Garvermester Gericke,
arkitekt: ?
byggeattest: 20/8 1873.
- 1898 15/12 byggeandragende ang. opførelse af en 1 etages tilbygning,
bygherre: Overretssagfører Wilh. Rievers,
arkitekt: H. G. Schrøder,
byggeattest: 9/5 1906.

Matr. nr. 261

- 1865 10/7 tilskødet kammerjunker og ritmester Fritz Frederiksen v. Kjær for 4.000 rdl.
(8/1 1866 og 28/7 1869 skøde til samme på arealer, der fra matr. nr. 109^A, 214 og 129 henlægges til 261, for 1.390 rdl.).
- 1872 23/9 tilskødet etatsråd W. Wain for 21.000 rdl.
- 1882 24/7 arveudlægsskøde til enkefru Laura Wain, f. Visby.
- 1912 9/12 udlagt i arv til Ellen Regine Wain Prior,
kaptajn William Wain Prior,
fru Astrid Wain Meyer, f. Prior,
g. m. læge Hans V. Carl Meyer.
- 1917 4/7 tilskødet Finsens medicinske Lysinstitut for 135.000 kr.
Matr. nr. 261 er 26/5 1944 henlagt til matr. nr. 251.

Bebyggelse

- 1864 16/12 byggeandragende ang. opførelse af en 2 etages villa,
bygherre: Ritmester Kjær,
arkitekt: (byggeandragor) A. Knudsen,
byggeattest: 31/1 1866.
Samme dag byggeattest på en 1 etages staldbygning.
- 1878 18/3 byggeandragende ang. opførelse af et blomsterhus i forbindelse med beboelsesbygningen og et drivhus,
bygherre: Etatsråd Wain,
arkitekt: (byggeandragor) Petersen-Henrichsen,
byggeattest: 10/7 1879.

Matr. nr. 278 Næstvedgade

- 1866 15/1 tilskødet landskabsmaler Thorvald Læssøe for 4956 rdl.
1880 2/2 arveudlægsskøde til Axel Chr. F. Læssøe og Emmy Frijs Læssøe for vurdering 63.370 kr.
1889 18/2 læst adkomst for politiassistent Karl Emil Stephensen, i ægteskab med frk. Emmy F. Læssøe, på hendes halvdel af ejendommen.
1913 28/4 tilskødet geheimekonferensråd G. A. Hagemann for 169.344 kr.
1916 18/12 arveudlægsskøde til geheimekonferensrådsinde Mathilde Hagemann.
1933 20/1 arveudlægsskøde til fru Hagemanns arvinger.
1936 9/10 tilskødet A/S Rosenvængehus for 170.000 kr.
1962 16/1 tilskødet fru A. Andersen, fru L. Gregersen og F. Olsen & Co. for 1.850.000 kr.

Bebyggelse

- 1865 6/6 byggeandragende ang. opførelse af en 1 etages villa,
bygherre: Thorvald Læssøe,
arkitekt: ?
byggeattest: 4/10 1867.

15/8 1895 udstedt byggeattest på en 1 etages kontor- og værkstedsbygning opført på lejet grund af firmaet Christoph & Unmack.

1913 byggeandragende ang. opførelse af en portnerbolig,
bygherre: G. A. Hagemann,
arkitekt: Emanuel Monberg,
byggeattest: 5/11 1913,
samme dag byggeattest på en 1 etages tilbygning til den ældre villa.
Bygningen nedrevet 1937.

1936 byggeandragende ang. opførelse af en 3 etages beboelsesbygning,
bygherre: A/S Rosenvængets Hus,
arkitekt: A. Gravesen, Hartmann Petersen og Mark-Nielsen,
byggeattest: 10/8 1938.

Matr. nr. 304 A. F. Kriegers Vej 5

- 1867 13/5 tilskødet landskabsmaler Carl Frederik Aagaard for 2.200 rdl.
1875 19/4 tilskødet grosserer Peter Nørskou Schmidt for 27.000 kr.
1883 7/5 i henhold til P. N. Schmidts testamente overdraget hof-piano-
forte-fabrikant Frederik Møller, gift med P. N. Schmidts
yngste barn Ida Alwina, for 26.000 kr.
1919 24/3 arveudlægsskøde til
1. Fru Ellen Møller, 2) Fru Inger Moe, f. Møller,
3. Fru Gerda Weimann, f. Møller, 4) Frk. Karen Møller,
5. Pianofabrikant Knud Møller, 6) Fru Kirsten Schütze, f. Møller.
1937 12/5 tilskødet generalkonsul Wilhelm Weimann for 60.000 kr.
1947 29/3 tilskødet professor, dr.med. Svend Lomholt for 46.100 kr.
1951 19/4 arveudlægsskøde til fru Signe Stürup, f. Lomholt og frk.
Vibeke Lomholt.
1956 27/7 skøde på 1/3 af ejendommen + 1/3 af matr. nr. 245 til stud.med.
Vagn Niels Finsen Lomholt for 73.063 kr.
1961 14/9 skøde til fru Vibeke Lomholt på 1665 m² fra matr. nr. 109^D,
henlagt til nærværende ejendom, for 53.280 kr.
1961 31/10 hele ejendommen tilskødet fru Vibeke Lomholt for 33.666 kr.

Bebyggelse

- 1866 19/6 byggeandragende ang. opførelse af en 1 etages villa,
bygherre: Landskabsmaler Aagaard
arkitekt: Hans J. Holm,
byggeattest: 21/6 1867.
1875 24/6 byggeandragende ang. opførelse af en 2 etages sidebygning,
bygherre: Grosserer P. Schmidt,
arkitekt: ?
byggeattest: 12/7 1876.
1883 30/4 byggeandragende ang. opførelse af en åben veranda, forhøje til-
bygningen samt forskellige forandringer i bygningens indre,
bygherre: Pianofabrikant Fr. Møller,
arkitekt: V. Ingemann,
byggeattest: 17/12 1883.
1886 18/8 byggeandragende ang. opførelse af en karnap-kvist,
bygherre: Pianofabrikant Fr. Møller,
arkitekt: V. Ingemann,
byggeattest: 17/6 1887.

1952 medrevit

Matr. nr. 320

- 1869 21/12 tilskødet grosserer Moritz Melchior for 3.935 rdl.
7/10 1872 henlægges hertil matr. nr. 429.
- 1872 7/10 tilskødet overingeniør Charles von Hertz for 7.200 rdl.
- 1877 10/9 tilskødet tømrermester F. A. Frandsen for 13.600 kr.
- 1879 21/4 tilskødet hovedkasserer G. F. Dawson for 35.500 kr.
(13/11 1878 blev matr. nr. 1177 på 3.541 kvadratalen fraskilt fra matr. nr. 320).
- 1887 10/10 arveudlæg til fru Dora Dawson,
samme dag tilskødet skorstensfejermester C. C. Petersen for 30.000 kr.
- 1902 13/10 tilskødet møbelhandler, fabrikant W. Christiansen for 40.000 kr.
- 1906 6/7 tilskødet direktør H. Tønning for 67.000 kr.
- 1913 1/12 tilskødet husejer J. C. Henriksen for 73.100 kr.
- 1915 15/11 tilskødet grosserer Emil Johan Raffel for 50.000 kr.
- 1933 11/10 tilskødet overlæge, dr.med. Svend Lomholt for 55.000 kr.
- 1950 12/5 tilskødet Finseninstituttet og Radiumstationen for 115.000 kr.
26/7 1960 er matr. nr. 320 henlagt til 251.

Bebyggelse

- 1877 13/9 byggeandragende ang. opførelse af en tildels 2 etages villa,
bygherre: Tømrermester F. A. Frandsen,
arkitekt: L. Knudsen,
byggeattest: 7/11 1878.
- 1887 18/8 byggeandragende ang. opførelse af en 1 etages tilbygning i forbindelse med ældre villa,
bygherre: Skorstensfejermester C. C. Petersen,
arkitekt: ?
byggeattest: 13/1 1888.
- 1916 18/5 byggeandragende ang. opførelse af en garage med beboelse,
bygherre: Grosserer Raffel,
arkitekt: Bernh. Ingemann,
byggeattest: 27/1 1917.
- 1916 22/12 byggeandragende ang. bygningsforandringer i 3 etager samt opførelse af en vinterhave,
bygherre: Grosserer Raffel,
arkitekt: Bernh. Ingemann,
byggeattest: 22/9 1917.

Matr. nr. 326 Rosenvængets Allé 50

- 1867 6/5 tilskødet kaptajn, stadskonduktør T. Krack for 2.083 rdl.
1872 23/12 tilskødet overretssagfører A. C. F. Hein for 10.096 rdl. 24 sk.
1899 19/6 tilskødet marinemaler Chr. Blache for 31.500 kr.
1920 30/8 tilskødet grosserer P. M. Daell for 80.000 kr.
1927 20/6 tilskødet fru Esther Forchhammer, som særeje, for 65.000 kr.

Bebyggelse

- 1866 22/10 byggeandragende ang. opførelse af en 1 etages villa,
bygherre: Stadskonduktør Krack,
arkitekt: C. F. Rasmussen,
byggeattest: 24/10 1867.
- 1876 byggeandragende ang. fjernelse af en åben veranda og i stedet
derfor at opføre en lukket veranda dækket med skifer,
bygherre: Stadskonduktør Krack,
arkitekt: C. Nielsen,
byggeattest: 30/6 1876.
- 1880 4/5 byggeandragende ang. opførelse af en 1 etages tilbygning med
kælder og beboelig tagetage,
bygherre: Overretssagfører Hein,
arkitekt: ?
byggeattest: 7/9 1880.
- 1899 19/1 byggeandragende ang. anbringelse af et ateliervindu i taget samt
anbringelse af en dør i skillerummet mellem soveværelse og køk-
ken,
bygherre: Marinemaler Blache,
byggeattest: 31/7 1899.
- 1920 27/8 byggeandragende ang. opførelse af en garage,
bygherre: Grosserer P. M. Daell,
arkitekt: O. Tang,
byggeattest: 2/12 1920.
- 1925 27/4 byggeandragende ang. opførelse af en garage i stedet for den
allerede opførte, idet adgangen til køkkenindgangen besværlig-
gjordes af den ældre garage,
bygherre: Grosserer Daell,
arkitekt: Vilh. Lauritzen & Frits Schlegel,
byggeattest: 6/8 1925.

Matr. nr. 327 Rosenvængets Hovedvej 16

- 1867 27/5 tilskødet grosserer F. Andersen for 4.130 rdl.
1900 15/1 tilskødet direktør G. A. Clauson-Kaas (skødet omfatter matr. nr. 327 og matr. nr. 1969) for 78.000 kr.
1919 12/5 tilskødet "De forenede Skoler" for 80.000 kr.
1920 30/8 tilskødet undervisningsministeriet.
3/6 1948 er matr. nr. 327 henlagt til matr. nr. 1969.

Bebyggelse

- 1866 22/10 byggeandragende ang. opførelse af en 1 etages villa,
bygherre: Grosserer F. Andersen
arkitekt: (byggeandrager) Tømmermester Hüttemann,
byggeattest: 6/6 1867.
1873 6/8 byggeandragende ang. opførelse af et 3 etages tårn i forbindelse med villaen,
bygherre: F. Andersen,
arkitekt: Entreprenør Petersen Henrichsen,
byggeattest: 30/4 1874.

Bygningen nedrevet 1915.

Bygning ved navn Hovedvejen blev sprængt i luften af tyskere 1943?

Matr. nr. 330 Rosenvængets Allé 48

- 1867 6/5 tilskødet enkefru Charlotte Aagaard, f. Bartholin, for 2.479 rdl. 16 sk.
- 1875 11/1 tilskødet proprietær Vilhelm Nohr for 10.000 rdl.
- 1888 25/6 tilskødet grosserer Ferdinand Bernth for 21.000 kr.
- 1888 5/11 tilskødet grosserer Peter Christian Ferdinand Hansen for 24.000 kr.
- 1900 2/7 tilskødet jægermester J. K. P. Dinesen til Kragerupgaard for 43.000 kr.
- 1911 12/6 arveudlægsskøde til hofjægermesterinde Dagmar Alvilda v. Folsach, f. Dinesen, g. m. hofjægermester, godsejer Chr. v. Folsach.
- 1916 30/10 skøde til administrator Louis Henius for 28.000 kr.
- 1940 3/12 tilskødet fhv. minister Henning Hasle for 82.500 kr.
- 1955 17/6 tilskødet grosserer Carsten Warburg for 178.000 kr.

Bebyggelse

- 1866 byggeandragende ang. opførelse af en 1 etages villa,
bygherre: Enkefru Aagaard,
arkitekt: (byggeandrager) Tømremester J. C. Jørgensen,
byggeattest: 24/11 1867.
- Bygningen nedrevet 1916.
- 1916 29/11 byggeandragende ang. opførelse af en villa,
bygherre: Administrator Henius,
arkitekt: Bernh. Ingemann,
byggeattest: 19/11 1917.

Matr. nr. 331 Rosenvængets Hovedvej 14

- 1867 13/5 tilskødet snedkermester V. G. A. Klaffehn for 4.340 rdl.
1872 26/2 tilskødet sekretær Frederik Julius Lorentzen for 12.200 rdl.
1872 5/8 tilskødet kammerjunker og kaptajn Jens Adolph Frederik Clausson-Kaas for 15.400 rdl.
1900 8/1 tilskødet premierløjtnant, direktør Gustav Adolph Clausson-Kaas for 107.000 kr.
1919 12/5 tilskødet "De forenede Skoler" for 87.000 kr.
1921 10/1 tilskødet Københavns Kommune (skødet omfatter en mængde andre ejendomme).
1960 18/7 tilskødet direktør Jac. Hartmann for 170.000 kr.
1961 1/2 tilskødet landsretssagfører Paul Hansen for 210.000 kr.

Bebyggelse

- 1867 10/3 byggeandragende ang. opførelse af en villa,
bygherre: V. G. A. Klaffehn,
arkitekt: (byggeandragende) Tømremester Hüttmann,
byggeattest: 11/2 1868.
1874 16/6 byggeandragende ang. opførelse af en 3 fags kvist,
bygherre: Ritmester Clausson Kaas,
arkitekt: (byggeandragende) Tømremester Böttger,
byggeattest: 30/8 1874.
1914 21/8 byggeandragende ang. opførelse af en gymnastikpavillon,
bygherre: De forenede Pigeskoler,
arkitekt: A/S Phönix,
byggeattest: 18/11 1914.

Matr. nr. 332 Rosenvængets Allé 43

- 1867 6/5 tilskødet skibsreder Cornelius Petersen for 2.500 rdl.
1882 9/1 tilskødet arkitekt Chr. Rudolph Unmack for 22.517 kr.
1906 24/6 tilskødet dr.med. N. R. Muus for 45.000 kr.
1911 9/10 tilskødet arkitekt Erik Jørgen-Jensen for 47.300 kr.
1918 16/9 tilskødet enkefru, kommandørinde Theodora Nielsen for 57.000 kr.
1926 15/11 arveudlægsskøde til ingeniør, kaptajn Aage Nielsen.
1927 20/12 tilskødet direktør H. P. Hertz for 57.500 kr.
1950 26/7 skifteudskrift til enkefru Märta Hertz.
1958 22/9 tilskødet højesteretssagfører Ib Thyregod for 138.000 kr.
14/9 1961 er herfra udstykket matr. 5914.

Bebyggelse

- 1867 byggeandragende ang. opførelse af en 1 etages villa og en staldbygning,
bygherre: Skibsreder C. Petersen,
arkitekt: (byggeandragende) Tømrermester J. C. Jørgensen,
byggeattest: 2/1 1868.
- 1898 26/2 byggeandragende ang. opførelse af en 1 etages tilbygning,
bygherre: R. Unmack,
arkitekt: " " ,
byggeattest: 8/2 1901
- 1937 27/5 byggeandragende ang. udførelse af en kvist i forbindelse med
forhøjelse af en trappe,
bygherre: P. Hertz,
arkitekt: Andr. Storgaard,
byggeattest: 7/9 1937.

Matr. nr. 333 Rosenvængets Allé 41

- 1868 2/3 tilskødet lods C. A. Backe for 1.666 rdl.
1888 29/10 skifteudskrift til Backes enke, Emma Christine, f. Wickberg,
1890 22/12 gavebrev til enkefru E. C. Backes svigersøn, premierløjtnant
af fodfolket Johan Jørgen Jurckmann.
1904 13/6 tilskødet enkefru Kirstine Pedersen for 31.550 kr.
1921 7/11 tilskødet fru Hedvig Quiding Faaborg, f. Springborg, for
64.000 kr.
1938 16/6 tilskødet fru Thyra Malling for 38.000 kr.

Bebyggelse

- 1868 3/3 byggeandragende ang. opførelse af en tildels 2 etages villa,
bygherre: Lods C. A. Backe,
arkitekt: Tømremester J. C. Jørgensen,
byggeattest: 1/9 1868.

Matr. nr. 334 Rosenvængets Allé 39

- 1869 14/6 tilskødet organist Emil Hartmann for 11.119 rdl.
1875 1/2 tilskødet bogholder E. A. C. Fogh for 12.750 rdl.
1890 22/12 tilskødet grosserer Moritz Clausen for 45.000 kr.
1899 10/4 tilskødet grosserer John Hildesheim for 48.000 kr.
1920 14/6 ved auktion tilskødet overretssagfører Jon Krabbe for 35.900 kr.
1960 7/1 tilskødet lektor, dr.phil. Henning Krabbe for 84.000 kr.

Bebyggelse

- 1868 19/1 byggeandragende ang. opførelse af en 2 etages villa,
bygherre: Hofvinhandler Waagepetersen,
arkitekt: Johan Schrøder,
byggeattest: 22/5 1869.
- 1879 9/4 byggeandragende ang. opførelse af en muret veranda,
bygherre: Bogholder Fogh,
arkitekt: Johan Schrøder,
byggeattest: 30/7 1879.
- 1892 26/11 byggeandragende ang. påbygning af en etage på den mod vest
vendende havestue samt at opføre en skorsten,
bygherre: Grosserer M. Clausen
arkitekt: Tømrermester Axel Smith,
byggeattest: 28/9 1894.

- 1868 7/12 tilskødet musiklærer Johan August Bindseil for 1.933 rdl.
1885 16/2 skifteudskrift til Bindseils enke Louise Amalie, f. Krause.
1890 24/11 tilskødet overretsprokurator J. H. Jacobsen for 25.000 kr.
1905 10/7 skifteudskrift til Jacobsens enke Adelgunde Georgine Marie,
f. Svanenskjold.
1905 10/7 tilskødet ingeniør, cand.polyt. J. Saabye for 34.000 kr.
1946 1/10 skifteudskrift til fru Fritze Elisabeth Saabye, f. Larsen.
1953 2/3 tilskødet malermester Jørgen Schübeler for 100.000 kr.
1956 30/11 tilskødet fru Edith Larsen for 135.000 kr.
1959 18/4 tilskødet grosserer Paul Klinge for 175.000 kr.

Bebyggelse

- 1868 5/12 byggeandragende ang. opførelse af en 1 etages villa,
bygherre: Musiklærer Bindseil,
arkitekt: (byggeandrager) Murermester Deuntzer,
byggeattest: 23/12 1869.
1924 4/6 byggeandragende ang. en del forandringer i bygningens indre,
bygherre: Ingeniør Saabye,
arkitekt: Helge Holm,
byggeattest: 18/9 1924
1953 26/1 byggeandragende ang. forskellige bygningsændringer i bygningens
indre for modernisering af villaen,
bygherre: Malermester Schübeler,
arkitekt: Frantz Løbger,
byggeattest: 30/7 1955.

Matr. nr. 450 Rosenvængets Allé 37

- 1870 18/7 tilskødet grosserer Frederik Winther for 5.000 rdl.
1879 13/1 tilskødet legationssekretær Jens Laasbye Rattbøll Koefoed for 33.000 kr.
1915 10/5 skifteudskrift til fuldmægtig i skattedepartementet Ove C. Høegh Guldberg Koefoed, diakonisse Ida Elisabeth Koefoed, fru Johanne Louise Rattbøll Tillisch, g. m. auditor P. C. Tillisch, fru Julie Filizia Tillisch, g. m. ingeniør Henry Tillisch.
1917 15/1 tilskødet grosserer Johan Julius Andreas Asmussen for 90.000 kr.
1942 10/8 tilskødet fabrikant C. C. Fischer for 87.000 kr.
1943 9/10 tilskødet frk. Ketty Petersen for 90.000 kr.
1947 4/4 tilskødet grosserer J. Brinck-Lund for 110.000 kr.
1959 2/2 tilskødet J. Brinck-Lund A/S for 200.000 kr.

Bebyggelse

- 1869 26/4 byggeandragende ang. opførelse af en 2 etages villa, byggherre: Hofvinhandler Waagepetersen, arkitekt: Johan Schrøder, byggeattest: 18/5 1870.
1878 14/11 byggeandragende ang. opførelse af en veranda, byggherre: Grosserer Winther, arkitekt: (byggeandragende) Snedkermester Hinrichsen, byggeattest: 10/7 1879.
1889 31/5 byggeandragende ang. opførelse af en tilbygning, byggherre: Statsrådssekretær Koefoed, arkitekt: (byggeandragende) Murermester I. W. Frohne, byggeattest: 10/12 1889.
1943 18/11 byggeandragende ang. indretning af en selvstændig lejlighed på 1. sal samt nogle ændringer i stue-etagen, byggherre: Frk. K. Petersen, arkitekt: Mette Lise & Eric Steen, byggeattest: 12/7 1944.

- 1872 16/12 tilskødet cand.polyt. fabrikant V. C. Jørgensen for 12.300 rdl.
1921 21/2 tilskødet billedhugger Viggo Jarl som arveforskud mod kvittering på 153.750 kr.
(skødet omfatter tillige matr. nr. 760, 1330, 1331 og 1332, se disse matr. nr.)
1939 2/5 tilskødet ejendomsselskabet Motory A/S (+ andre ejendomme) for 245.000 kr.
1947 26/2 tilskødet murermester J. G. Andrzejczak for 130.000 kr.
1950 2/5 tilskødet The British Community Centre for 187.000 kr.
1961 26/5 tilskødet Thomas Bergsøe for 360.000 kr.

Bebyggelse

- 1869 byggeandragende ang. opførelse af en tildels 2 etages villa, bygherre: Hofvinhandler Waagepetersen, arkitekt: Johan Schrøder, byggeattest: 8/5 1870.
1888 18/4 byggeandragende ang. opførelse af et trappehus, bygherre: Fabrikant Jørgensen, arkitekt: Professor O. Petersen, byggeattest: 22/2 1889.
1888 24/12 byggeandragende ang. opførelse af en 2 etages tårnbygning, bygherre: Fabrikant Jørgensen, arkitekt: Professor O. Petersen, byggeattest: 22/2 1889.
1890 19/3 byggeandragende ang. opførelse af et drivhus, bygherre: Fabrikant Jørgensen, arkitekt: ? byggeattest: 20/6 1890.
1896 28/4 byggeandragende ang. opførelse af en karnap og en kvist, bygherre: Fabrikant Jørgensen, arkitekt: Carl Thonning, byggeattest: 12/11 1896.
1903 22/4 byggeandragende ang. opførelse af en dels 2 etages og dels 1 etages tilbygning, bygherre: Fabrikant Jørgensen, arkitekt: Carl Thonning, byggeattest: 8/12 1904.

Matr. nr. 495 Rosenvængets Allé 42

- 1870 14/2 tilskødet oberstløjtnant F. Balsløw for 1.666 rdl.
27/2 1871 skøde til samme på 300 kvadratalen for 250 rdl.
- 1876 3/7 tilskødet grosserer Jørgen Hoppe for 18.000 kr.
- 1880 7/6 tilskødet dr.med. Daniel Henrik Otto Cold for 20.000 kr.
17/9 1883 skøde til samme fra portrætmaler A. C. Lipke på
85 kvadratalen, der fra matr. nr. 125 B-F henlægges til
matr. nr. 495, for 425 kr.
- 1917 21/5 tilskødet frk. Maria Jensen for 25.000 kr.
- 1945 11/10 tilskødet husejer H. Arno-Hansen for 62.500 kr.
- 1947 15/8 tilskødet vekselerer Sven Rubow for 85.000 kr.
- 1957 12/3 tilskødet Fraterhus A/S for 95.000 kr.
Samme dag tilskødet 1) A/S Frode Olsen & Co.
2) Firma Engelgaard Carlsson
3 ingeniør Poul E. Jørgensen
for 100.000 kr.
- 1959 20/6 tilskødet A/S matr. nr. 495 af Udenbys Klædebo Kvarter for
107.700 kr.

Bebyggelse

- 1870 byggeandragende ang. opførelse af en 1 etages villa,
bygherre: Oberstløjtnant Balsløw,
arkitekt: (byggeandrager) Murermester Deuntzer,
byggeattest: 5/8 1870.
- 1876 9/8 byggeandragende ang. opsætning af en kvist,
bygherre: Grosserer Hoppe,
arkitekt: Murermester Dabelsteen,
byggeattest: 13/12 1876.
- Den ældre bygning er nedrevet 1957.
- 1957 7/2 byggeandragende ang. opførelse af beboelsesbygning,
bygherre: A/S matr. nr. 495 af Udenbys Klædebo Kvarter,
arkitekt: Helge Nørvig,
byggeattest: endnu ikke endelig udstedt.

Matr. nr. 530 Rosenvængets Sideallé 8

- 1870 18/7 tilskødet dispacheur I. S. Middelboe for 4.700 rdl.
2/1 1871 skøde til samme på 226 kvadratalen for 188 rdl.
- 1920 15/11 skifteudskrift til enkefru Marie S. F. Middelboe.
Samme dag tilskødet docent, tandlæge Johan Boserup for 80.000 kr.
- 1944 29/12 tilskødet fru Marie Asmussen for 55.000 kr.
- 1945 5/4 tilskødet husejer H. Arno-Hansen for 55.000 kr.
- 1948 18/5 tilskødet antikvitetshandlere C.Thomsen Nielsen og Helmer N. J. Madsen for 120.000 kr.
- 1949 23/9 tilskødet statsaut. revisor Kresten Foged for 80.000 kr.

Bebyggelse

- 1870 byggeandragende ang. opførelse af en 1 etages villa,
bygherre: dispacheur Middelboe,
arkitekt: G. Wittrock,
byggeattest: 27/3 1871.
- 1906 1/5 byggeandragende ang. opførelse af en karnap,
bygherre: I. Middelboe,
arkitekt: G. Wittrock,
byggeattest: 6/12 1906.

1871 13/2 tilskødet premierløjtnant Hermann v. Boalth for 2.500 rdl.
1916 10/7 tilskødet Statens Institut for Talelidende for 31.000 kr.

Iflg. skrv. af 25/9 1948 er Ministeriet for Byggeri og Boligvæsen på statskassens vegne berettiget til at disponere over ejendommen.

Bebyggelse

1870 byggeandragende ang. opførelse af en 1 etages villa,
bygherre: Premierløjtnant Boalth,
arkitekt: (byggeandrager) Murermester Deuntzer,
byggeattest: 19/9 1871.

1916 23/6 byggeandragende ang. opførelse af en 2 etages tilbygning samt forskellige ændringer i tagetagen,
bygherre: Undervisningsministeriet,
arkitekt: Martin Borch,
byggeattest: 6/12 1916.

Matr. nr. 560 Rosenvængets Allé 40

- 1871 16/1 tilskødet particulier Hans Olin Hansen for 2.340 rdl.
9/10 1871 skøde til samme på 286 kvadratalen for 238 rdl.
- 1882 18/9 tilskødet arkitekt Alfred Leidesdorff for 22.191 kr.
- 1889 14/1 tilskødet grosserer Waldemar Larsen for 29.000 kr.
- 1907 24/6 tilskødet professor, dr.med., overkirurg Thorkild Rovsing for 40.000 kr.
- 1926 8/11 tilskødet vekselerer H. G. Raaschou for 45.000 kr.
- 1931 14/8 tilskødet "Malmøhus" A/S for 55.000 kr.
- 1935 29/10 tilskødet enkefru Anine Vestergaard for 190.000 kr.
- 1945 16/1 tilskødet rentier H. A. Danielsen for 207.000 kr.
- 1955 2/3 tilskødet pastorinde Karen Smith for halvdelen og stud.med. Bent Danielsen, Torben Danielsen og Annemarie Danielsen for hver 1/6 af ejendommen for ialt 202.500 kr.

Bebyggelse

- 1870 byggeandragende ang. opførelse af en 2 etages villa og en staldbygning i 2 etager,
bygherre: Vognmand Hansen,
arkitekt: (byggeandraget) Tømrermester Hüttmann,
byggeattest: 31/8 1871.
- 1931 byggeandragende ang. opførelse af en 1 etages atelierbygning i baghaven,
bygherre: A/S Malmøhus,
arkitekt: Robert Hansen,
byggeattest: 8/4 1932.
- 1931 6/8 byggeandragende ang. opførelse af en 3 etages beboelsesbygning,
bygherre: A/S Malmøhus,
arkitekt: Robert Hansen,
byggeattest: 8/4 1932.
- 1952 31/1 byggeandragende ang. opførelse af en 1 etages tilbygning til atelier,
bygherre: Maleren Helge Bertram (som lejer),
arkitekt: Ole Bang,
byggeattest: 29/11 1952.

Matr. nr. 642 Rosenvængets Allé 30

- 1872 1/7 tilskødet vinhandler Jean Schalburg for 3.500 rdl.
- 1873 6/10 tilskødet arkitekt og murermester Vilhelm Klein for 5.000 rdl.
Samme dag sælger Klein en del af grunden, matrikuleret som
matr. nr. 760 (se dette nr.).
- 1875 27/9 tilskødet billedhugger Lauritz Terpager Malling Prior for
7.400 kr.
- 1879 9/6 skifteudskrift til Priors enke Magdalene, f. Bendiksen.
- 1879 30/6 tilskødet baron Ulysses Carl Georg Harald Dirckinck Holmfeldt
for 24.000 kr.
- 1909 2/8 skifteudskrift til Holmfeldts enke Jeanette Bolette, f. Grove.
- 1909 2/8 tilskødet konferensråd V. Jørgensen for 45.000 kr.
(skødet omfatter tillige matr. nr. 1356 ved Holsteinsgade,
se dette matr. nr.).
- 1921 21/2 tilskødet billedhugger Viggo Jarl som arveforskuð mod arvefor-
skudskvittering på 56.000 kr.
(skødet omfatter matr. nr. 642 og 1356).
- 1938 23/3 arveudlægsskøde til konferensrådinde Anna Plenge Jørgensen
samt 6 andre arvinger efter V. Jørgensen,
(arveudlægsskødet omfatter tillige andre ejendomme).
- 1939 2/5 skøde til ejendomsselskabet "Motory" A/S for 245.000 kr.
(skødet omfatter flere ejendomme).

Bebyggelse

- 1875 byggeandragende ang. opførelse af en 2 etages villa,
bygherre: Billedhugger Prior,
arkitekt: W. Klein,
byggeattest: 22/9 1876.

Bygningen nedrevet 1948.
- 1947 8/2 byggeandragende ang. opførelse af en 3 etages beboelsesbygning,
bygherre: Konsortium v/ sagf. Thisted Knudsen,
arkitekt: Svend Fournais,
byggeattest: 9/3 1950.

Matr. nr. 643 Rosenvængets Hovedvej 4

- 1872 1/7 tilskødet kaptajn, departementschef i krigsministeriet
Frederik Christian Good for 4.000 rdl.
- 1881 3/10 tilskødet grosserer Jens Peter Nørgaard for 49.000 kr.
- 1887 21/11 skifteudskrift til Nørgaards enke Sophie Dortha Margrethe,
f. Biening.
- 1888 30/4 tilskødet kammerjunker P. R. Krag for 65.000 kr.
- 1930 27/2 arveudlægsskøde til fru Rigmor Charlotte Christiane Fenger,
g. m. ekspeditionssekretær i kvæsturen Carl Georg Fenger.
- 1947 24/1 skifteudskrift til ekspeditionssekretær Carl Georg Rosenmüller
Fenger.

Bebyggelse

- 1873 19/6 byggeandragende ang. opførelse af en 2 etages villa,
bygherre: Departementschef Good,
arkitekt: H. Drewsen,
byggeattest: 6/3 1875.
- 1896 14/5 byggeandragende ang. nedrivning af veranda med trappe, opførelse
af 2 etages tilbygning og et trappehus samt en udvendig trappe
af granit,
bygherre: Kammerherre Krag,
arkitekt: L. Clausen,
byggeattest: 30/6 1897.
- 1930 25/1 byggeandragende ang. forskellige ændringer i bygningens indre
samt opførelse af en garagebygning med værelse for chauffør,
bygherre: Fuldmægtig Fenger,
arkitekt: C. Munch,
byggeattest: 19/1 1931.

Matr. nr. 647 Rosenvængets Allé 38

- 1872 19/8 tilskødet medaillør Harold Conradsen for 2.605 rd1.
1905 26/6 tilskødet dr.med. Thorkild Rovsing for 36.000 kr.
1929 21/12 skifteudskrift til fru Marie Rovsing, f. Raaschou.
1931 20/4 arveudlægsskøde til læge Christian Michael Rovsing.
1954 22/7 skøde til den franske stat for 200.000 kr.
5/1 1959 henlagt til matr. nr. 656 og udgået af matrikulen.

Bebyggelse

- 1872 7/8 byggeandragende ang. opførelse af en 1 etages villa,
bygherre: Medaillør Conradsen,
arkitekt: (byggeandrager) Murermester J. F. Hansen
byggeattest: 20/10 1873.
- 1905 21/9 byggeandragende ang. opførelse af en forbindelsesbro mellem
kliniken på matr. nr. 656 og villaen på matr. nr. 647,
bygherre: Professor Rovsing,
arkitekt: Gotfred Tvede,
byggeattest: 6/8 1906.
- Villaen nedrevet 1957.

- 1872 23/12 tilskødet ingeniørkaptajn Christian Henrik Arendrup for 6.639 rdl.
- 1882 16/1 tilskødet grosserer William Rudolph Rubow for 60.000 kr.
- 1895 5/8 udlagt fra executortestamente til Rubows enke Charlotte Amalie, f. Jørgensen.
- 1900 25/6 tilskødet professor, dr.med. Thorkild Rovsing for 94.000 kr.
- 1931 20/4 arveudlægsskøde til læge Christian Michael Rovsing.
- 1947 15/4 tilskødet den franske stat for 251.000 kr.

Bebyggelse

- 1873 15/5 byggeandragende ang. opførelse af en 2 etages villa, bygherre: Ingeniørkaptajn Arendrup, arkitekt: H. Drewsen, byggeattest: 30/8 1874.
- 1900 22/9 byggeandragende ang. forskellige forandringer i bygningens indre i anledning af dens anvendelse til klinik, bygherre: Professor Rovsing, arkitekt: Gotfred Tvede, byggeattest: 15/10 1901.
- 1905 21/9 se under matr. nr. 647.
- 1941 8/2 og 13/3 byggeandragende ang. indretning af bygningen til pensionat, bygherre: Læge Chr. Rovsing, arkitekt: Wilhelm Groth-Hansen, byggeattest: 6/8 1941.
- 1957 5/4 byggeandragende ang. opførelse af en tilbygning samt ombygning af den eksisterende bygning, bygherre: Institut Francois, arkitekt: Jacques Laurent, byggeattest: 22/6 1959.

Matr. nr. 660 Rosenvængets Sideallé 6

- 1872 23/12 tilskødet grosserer Hugh Lang Beckett for 2.170 rdl.
1879 24/11 tilskødet redaktør Hans Rudolf Hiort-Lorenzen for 28.000 kr.
1892 9/5 tilskødet kaptajn, kammerjunker Gaston Waagepetersen for
36.000 kr.
1921 24/1 tilskødet kontorchef i justitsministeriet Sven Thomsen for
86.000 kr.
1930 24/1 tilskødet Københavns Kommune for 64.500 kr.

Bebyggelse

- 1873 11/9 byggeandragende ang. opførelse af en 2 etages villa,
bygherre: Grosserer Beckett,
arkitekt: (byggeandrager) Murermester I. W. Frohne,
byggeattest: 15/10 1874.
1892 14/5 byggeandragende ang. forskellige forandringer i bygningens
indre samt opførelse af en veranda,
bygherre: Kaptajn, kammerjunker Waagepetersen,
arkitekt: G. Wittrock,
byggeattest: 28/2 1893.
1930 29/4 byggeandragende ang. opførelse af en tilbygning,
bygherre: Københavns Kommune,
arkitekt: Stadsarkitektens dir.
byggeattest: 30/5 1931
1933 15/6 byggeandragende ang. opførelse af en 2 etages tilbygning,
bygherre: Københavns Kommune,
arkitekt: Stadsarkitektens dir.
byggeattest: 9/2 1934.

Matr. nr. 661 Rosenvængets Hovedvej 6

- 1874 5/10 tilskødet kommandør og krydstoldinspektør Christian Frederik Gottlieb for 4.250 rdl.
- 1882 25/9 skifteudskrift til Gottliebs enke Thora Camilla, f. Ellbrecht.
- 1885 23/3 tilskødet premierløjtnant, baron August Wedell-Wedellsborg for 50.000 kr.
- 1917 7/5 tilskødet direktør F. C. Boldsen for 68.500 kr.
- 1947 11/6 tilskødet Dansk Finansia, aktieselskab for kapitalanlæg, for 125.000 kr.

Bebyggelse

- 1874 4/4 byggeandragende ang. opførelse af en 2 etages villa,
bygherre: Kommandør Gottlieb,
arkitekt: H. Drewsen,
byggeattest: 27/3 1875.
- 1917 28/3 byggeandragende ang. forskellige forandringer i bygningens indre samt opmuring af et gavlparti på 1. sal mod havesiden,
bygherre: Direktør Boldsen,
arkitekt: Anton Rosen,
byggeattest: 20/2 1920.

I årene 1947 - 1951 er opført en 2 etages kontorbygning samt foretaget nogle forandringer i stueetagen og på 1. sal i den ældre bygning, en 2 etages garage nedrevet m.m.,
bygherre: Direktør Boldsen,
arkitekt: Kgl. bygningsinspektør K. Gottlob,
byggeattest: 15/9 1951.

Matr. nr. 760 Rosenvængets Allé 32

(Parcel fra matr. nr. 642 (se dette nr.))

1873 6/10 tilskødet fabrikant, cand.polyt. V. C. Jørgensen for 3.000 rdl.

1921 21/2 tilskødet billedhugger Viggo Jarl,

skødet omfatter tillige matr. nr. 451, se dette matr. nr.

1938 23/3

arveudlægsskøde til konferensrådinde Anna Plenge Jørgensen
samt 6 andre arvinger efter V. C. Jørgensen

(arveudlægsskødet omfatter tillige andre ejendomme).

1939 2/5

tilskødet ejendomsselskabet Motory A/S for 245.000 kr.

(skødet omfatter andre ejendomme).

Iflg. skriv. af 16/1 1945 er 45 m² fraskilt og henlagt til
matr. nr. 451; 314 m² fraskilt og henlagt til matr. nr. 642
og 430 m² fraskilt og henlagt til matr. nr. 1356, hvorefter
nærværende matr. nr. er udgået af matrikulen.

Matr. nr. 858 A. L. Drewsens Vej 4

Parcel fra matr. nr. 177, se dette matr. nr.

1875 22/2 og

1878 18/11 tilskødet kontorchef Viggo Drewsen (søn af A. L. Drewsen)
uden vederlag.

1885 22/6 tilskødet inspektør ved Det kgl. Teater Pietro Købke Krohn
for 30.000 kr.

1896 6/7 tilskødet fabrikant Svend William Christensen for 30.000 kr.

1917 30/4 tilskødet stabsdyrlæge St. Friis for 40.000 kr.

1942 16/12 tilskødet læge P. V. Andersen for 45.000 kr.

Begyggelse

1874 15/8 byggeandragende ang. opførelse af en 1 etages villa med
beboelig tagetage,
bygherre: Kontorchef V. Drewsen,
arkitekt: H. Drewsen,
byggeattest: 31/8 1875.

1917 1/2 byggeandragende ang. opførelse af tilbygninger,
bygherre: Stabsdyrlæge Friis,
arkitekt: A. M. Andersen,
byggeattest: 10/11 1917.

1953 17/4 byggeandragende ang. facadeændring på villaens veranda og
flytning af havetrappe,
bygherre: Læge P. V. Andersen,
arkitekt: Fr. Zeuthen,
byggeattest: 17/10 1953

Matr. nr. 975

1875 6/12 og

1880 21/6 tilskødet portrætmaler A. C. Lipke

i 1875 21 kvadratalen for 42 kr.

i 1880 110 kvadratalen for 220 kr.

22/6 1880 fraskilles matr. nr. 1253 og sælges til landskabsmaler C. F. Aagaard 7/2 1881.

1898 23/5 skifteudskrift til Lipkes enke Wilhelmine, f. Rech.

1909 8/2 skifteudskrift til fru Jeanette Frederikke Vilhelmine Dehn, f. Lipke, g. m. kapelmusikus Carl Herman Dehn.

Iflg. skrv. af 20/1 1936 udlagt til offentlig plads i h.t. dekl. l. 1/3 1880 og udgået af matrikulen.

Matr. nr. 1014 Rosenvængets Allé 46

- 1875 28/6 tilskødet landskabsmaler Carl Frederik Aagaard for 5.000 rdl.
14/1 1889 sælger Aagaard en parcel fra matr. nr. 1014, nemlig
matr. nr. 1955, til politiassistent, cand.juris Karl Stephen-
sen og cand.phil. Axel Chr. Frederik Læssøe.
29/4 1889 sælger Aagaard en parcel fra matr. nr. 1014, nemlig
matr. nr. 1969, til grosserer F. Andersen.
- 1889 9/9 tilskødet dr.med. Adolph Gad for 43.500 kr.
(skødet omfatter tillige matr. nr. 1252 og 1253).
- 1899 8/5 tilskødet direktør, cand.polyt. Johannes Caroc for 48.000 kr.
(skødet omfatter matr. nr. 1014, 1252 og 1253).
- 1942 3/2 skifteudskrift til fru Elisabeth Caroline Bernow, f. Caroc,
og konstruktør Vilhelm Georg Caroc.
- 1958 27/5 tilskødet fotografmester N. C. Christensen for 70.000 kr.
(matr. nr. 1014, 1252 og 1253).
- 19-0^c *Matrik. Hovedskødet* TR 40156 "Nytt. bo" St. Kgl. 88-144393
Bebyggelse
- 1875 15/6 byggeandragende ang. opførelse af en 3 etages beboelsesbyg-
ning,
bygherre: Kunstmaler Aagaard,
arkitekt: Professor Dahlerup,
byggeattest: 6/5 1876.
- 1889 12/9 byggeandragende ang. anbringelse af 3 fag vinduer samt til-
muring af ateliervinduer,
bygherre: ?
arkitekt: Murermester E. Lytthans Petersen,
byggeattest: 30/10 1889.

Matr. nr. 1252 Rosenvængets Allé 46 og Næstvedgade 1.

- 1849 10/12 tilskødet portrætmaler Alexis Christian Lipke for 4.750 rdl.
(skødet omfatter matr. nr. 125 litra B, C, D, E og F med de
på samme værende bygninger, nemlig en bygning "Pavillonen"
kaldet og en mindre "mon bijou" kaldet.
Ejendommen blev herefter udstykket i matr. nr. 1252 samt en
del andre parceller.
- 1881 7/2 skøde på matr. nr. 1252 til landskabsmaler C. F. Aagaard for
5.000 kr.
- 1889 9/9 tilskødet dr.med. Adolph Gad for 43.500 kr.
(skødet omfatter matr. nr. 1014, 1252 og 1253).
Se herefter matr. nr. 1014.

Matr. nr. 1253 Rosenvængets Allé 46

(Parcel fra matr. nr. 975, se dette matr. nr.)

1881 7/2 tilskødet landskabsmaler C. F. Aagaard for 94 kr.

1889 9/9 tilskødet dr.med. Adolph Gad,

se under matr. nr. 1014.

Matr. nr. 1330 Saabyesvej 4

- 1881 31/10 tilskødet fabrikejer V. C. Jørgensen for 4.164 kr.
- 1921 21/2 tilskødet billedhugger Viggo Jarl,
se matr. nr. 451.
- 1938 23/3 arveudlægsskøde til konferensrådinde Anna Plenge Jørgensen
samt 6 andre arvinger efter V. C. Jørgensen.
- 1939 2/5 tilskødet ejendomsselskabet "Motory" A/S for 245.000 kr.
(skødet omfatter flere ejendomme).
- 1945 2/3 tilskødet ejendomsaktieselskabet "Østerhave" for 160.000 kr.
(skødet omfatter matr. nr. 1330 og 1356).
- 1951 16/4 tilskødet civilingeniør Frode V. Nyegaard for 15.000 kr.
(skødet angår alene matr. nr. 1330).

Bebyggelse

- 1951 19/9 byggeandragende ang. opførelse af en 3 etages beboelsesbyg-
ning,
bygherre: Ingeniør Frode V. Nyegaard,
arkitekt: Axel Wanscher.
byggeattest: 24/5 1957.

Matr. nr. 1331

- 1881 31/10 tilskødet fabrikejer C. V. Jørgensen for 3.700 kr.
- 1921 21/2 tilskødet billedhugger Viggo Jarl,
se matr. nr. 451.
- 1938 23/3 arveudlægsskøde til konferensrådinde Anna Plenge Jørgensen
samt 6 andre arvinger efter V. C. Jørgensen (arveudlægsskødet
omfatter tillige andre ejendomme).
- 1939 2/5 tilskødet ejendomsselskabet Motory A/S for 245.000 kr.
(skødet omfatter andre ejendomme).

iflg. skrv. af 16/1 1945 er grunden henlagt til matr. nr.
1330 og udgået af matrikulen.

Matr. nr. 1332

- 1881 31/10 tilskødet fabrikejer V. C. Jørgensen for 9.600 kr.
- 1921 21/2 tilskødet billedhugger Viggo Jarl,
se matr. nr. 451.
- 1938 23/3 arveudlægsskøde til konferensrådinde Anna Plenge Jørgensen
samt 6 andre arvinger efter V. C. Jørgensen (arveudlægsskødet
omfatter tillige andre ejendomme).
- 1939 2/5 tilskødet ejendomsselskabet Motory A/S for 245.000 kr.
(skødet omfatter andre ejendomme).

Iflg. skrv. af 16/1 1945 er 69 m² fraskilt og henlagt til
matr. nr. 1330 og 310 m² henlagt til matr. nr. 1356, hvor-
efter nærværende matr. nr. er udgået af matrikulen.

Matr. nr. 1356 Saabyesvej 3

- 1882 30/1 tilskødet fhv. landmand H. Dirckinch Holmfeld for 10.280 kr.
- 1909 2/8 tilskødet konferensråd V. Jørgensen for 45.000 kr.
(skødet omfatter tillige matr. nr. 642).
- 1921 21/2 tilskødet billedhugger Viggo Jarl som arveforskud for
56.000 kr.
(matr. nr. 1356 og 642).
- 1938 23/2 tilskødet konferensrådinde Anna Plenge Jørgensen.
Samme dag arveudlægsskøde til 6 arvinger.
- 1939 2/5 tilskødet ejendomsselskabet "Motory" A/S sammen med andre
ejendomme.
- 1945 2/3 tilskødet ejendomsaktieselskabet "Østerhave" for 160.000 kr.
(skødet omfatter matr. nr. 1356 og 1330).
- 1950 12/10 tilskødet ejendomsaktieselskabet "Saabyesvej 1-3-5" for
67.000 kr.
(nu alene matr. nr. 1356).
- 1960 10/8 tilskødet tømrermestrene Jens Mikkelsen Jensen og Aage
Zwisler Jensen for 630.000 kr.

Bebyggelse

- 1949 28/2 byggeandragende ang. opførelse af beboelsesbygning på matr.
nr. 1356, 5846 og 5867,
bygherre: Ejendomsaktieselskabet Østerhave,
arkitekt: Axel Wanscher,
byggeattest: 9/11 1951.

Matr. nr. 1969 Rosenvængets Hovedvej 16 og Nøstvedgade 3
Sammensat af dele af matr. nr. 1014 og 1252,
se også disse matr. nr.

- 1889 29/4 tilskødet grosserer F. Andersen for 7.956 kr.
1900 15/1 tilskødet direktør G. A. Clauson-Kaas for 78.000 kr.
(skødet omfatter tillige matr. nr. 327).
1920 30/8 tilskødet undervisningsministeriet for 80.000 kr.

Bebyggelse

Se matr. nr. 327.

*1911 73 Ved Rosenvænget - mode samtalen med
den tidligere Læge, overarbejdet i Råd-
ningens afvikling i 1881 - 149081 har at gøre
med administrationen af statens ejendomme.*

Matr. nr. 2690 (del af matr. nr. 278)

- 1899 9/1 tilskødet dr.med. Victor Bremer
(købesum fremgår ikke af tingbøgerne).
- 1917 12/2 tilskødet kunstmaler og billedhugger Viggo Chr. Hansen for
64.000 kr.
- 1945 17/11 tilskødet fru Emilie Johanne Krag for 62.000 kr.
- 1956 14/9 skifteudskrift til fru Vera Margrethe Helligsøe, f. Krag.

Bebyggelse

- 1898 1/7 byggeandragende ang. opførelse af en 2 etages villa,
bygherre: Dr.med. V. Bremer,
arkitekt: Leuning Borch,
byggeattest: 28/8 1900.
- 1916 21/12 byggeandragende ang. indretning af atelier,
bygherre: Kunstmaler V. Chr. Hansen,
arkitekt: Ellis Ishøj,
byggeattest: 26/5 1917.
- 1925 1/6 byggeandragende ang. opførelse af en kvist,
bygherre: Kunstmaler Viggo Hansen,
arkitekt: Ellis Ishøj,
byggeattest: 24/8 1925.
- 1931 27/3 byggeandragende ang. opførelse af en tilbygning - kælder -
stue - altan - samt forskellige ændringer i bygningens indre,
bygherre: Kunstmaler V. Chr. Hansen,
arkitekt: Ellis Ishøj,
byggeattest: 28/6 1932.

Matr. nr. 5765 Rosenvængets Allé 35

Parcel fra matr. nr. 450, se dette matr. nr.

- 1946 16/2 tilskødet fru Christine Prisshorn for 27.000 kr.
1947 31/3 fogedudlæg til murermester Arnold Olsen.
1948 6/8 tilskødet fabrikant Gravers Bjerre for 22.000 kr.

Bebyggelse

- 1949 21/5 byggeandragende ang. opførelse af en 1 etages beboelsesbygning med udnyttet tagetage,
bygherre: Fabrikant Gravers Bjerre,
arkitekt: H. J. Kampmann,
byggeattest: 18/10 1951.

Matr. nr. 5838 Rosenvængets Hovedvej 21 B

Parcel fra matr.nr. 109 K, se dette matr.nr.

1948 30/10 tilskødet murermester T. Marcussen for 25.000 kr.

1953 2/6 tilskødet museumsinspektør, dr.phil. frk. Margrethe Hald
for 28.000 kr.

Bebyggelse

1954 5/4 byggeandragende ang. opførelse af en 1 etages beboelsesbyg-
ning med kælder og udnyttet tagetage,
bygherre: Frk. Margrethe Hald,
arkitekt: Johannes og Aage Paludan,
byggeattest: 26/6 1956.

Matr. nr. 5846
(Parcel fra 1356)

1950 12/10 tilskødet ejendomsaktieselskabet "Holsteinsgade 13-15-17"
for 148.000 kr.

1960 10/8 tilskødet tømrermestrene Jens Mikkelsen Jensen og Aage
Zwisler Jensen for 1.335.000 kr.

(Begge skøder omfatter tillige matr. nr. 5847)

Bebyggelse

Se matr. nr. 1356.

Matr. nr. 5847
(Parcel fra 1330)

Ejerforhold som matr. nr. 5846.

Bebyggelse

Se matr. nr. 1356.

Matr. nr. 5914 Rosenvængets Allé 43 A

(Parcel fra matr. nr. 332, se dette matr. nr.)

1961 28/9 tilskødet civilingeniør Herluf Hallas for 70.000 kr.

Bebyggelse

1867-68 den under matr. nr. 332 omtalte staldbygning.

1872 29/8 byggeandragende ang. forskellige forandringer,
bygherre: Skibsreder C. Petersen
arkitekt: (byggeandraget) Murermester J. P. Kofoed,
byggeattest: 21/12 1872.

1881 19/11 byggeandragende ang. bygningsforandringer, herunder indretning af værelser i tagetagen,
bygherre: R. Unmack,
arkitekt: " " ,
byggeattest: 20/2 1882.

1935 1/7 byggeandragende ang. opførelse af en verandatilbygning,
bygherre: Direktør P. Hertz,
arkitekt: Andr. Storgaard,
byggeattest: 7/9 1935.

Ngeru

-  Grundlagt
for 1870
-  Hospital
for mange
etager
-  Hospital
-  - udvi-
delse

Hospital
for enkelte
servituer-
stridig

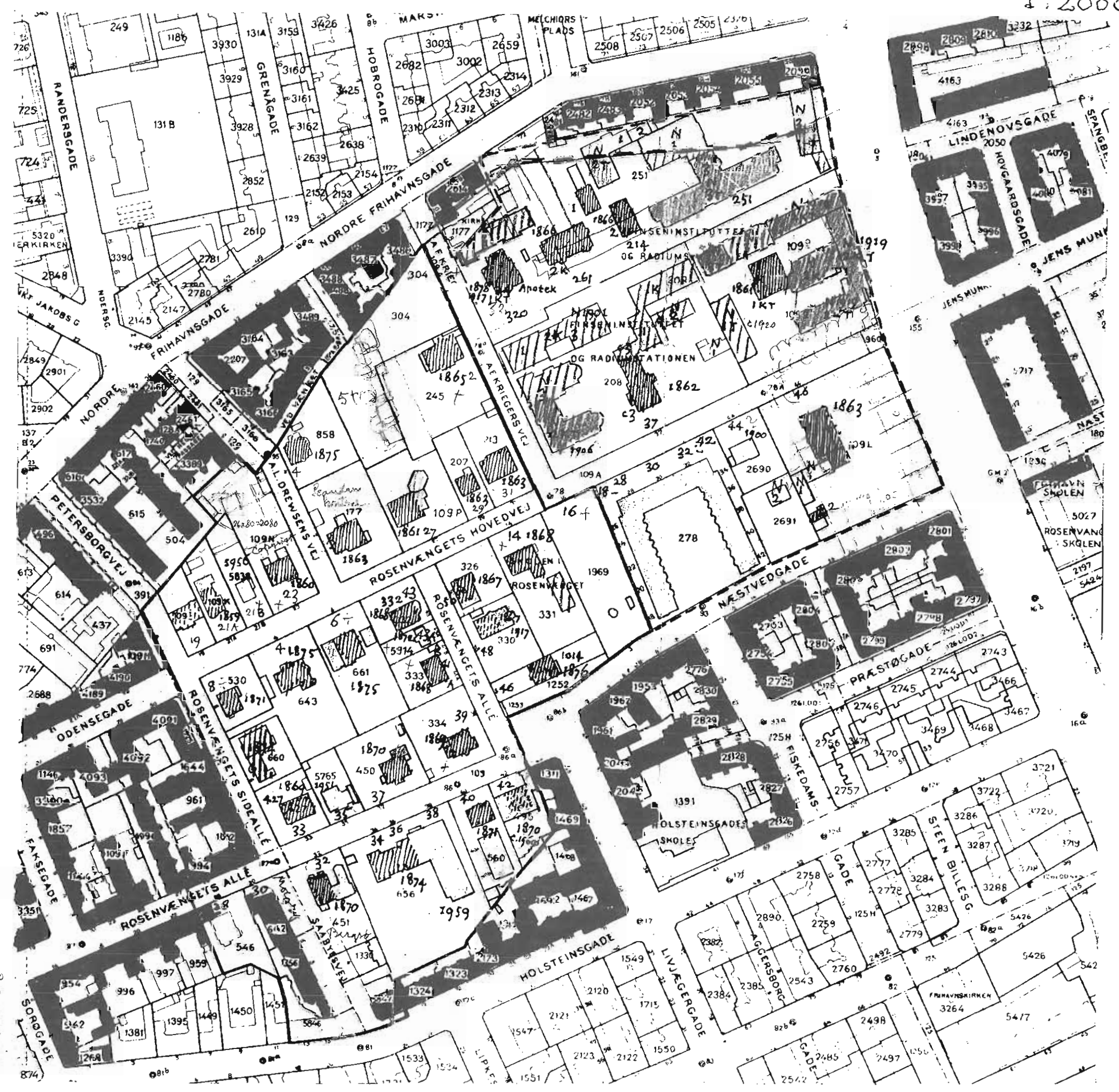

Ude fra
 230
 500
 220
 290
 50
 140
 130

ROSENDALS IORDER, ROSENINGEN.

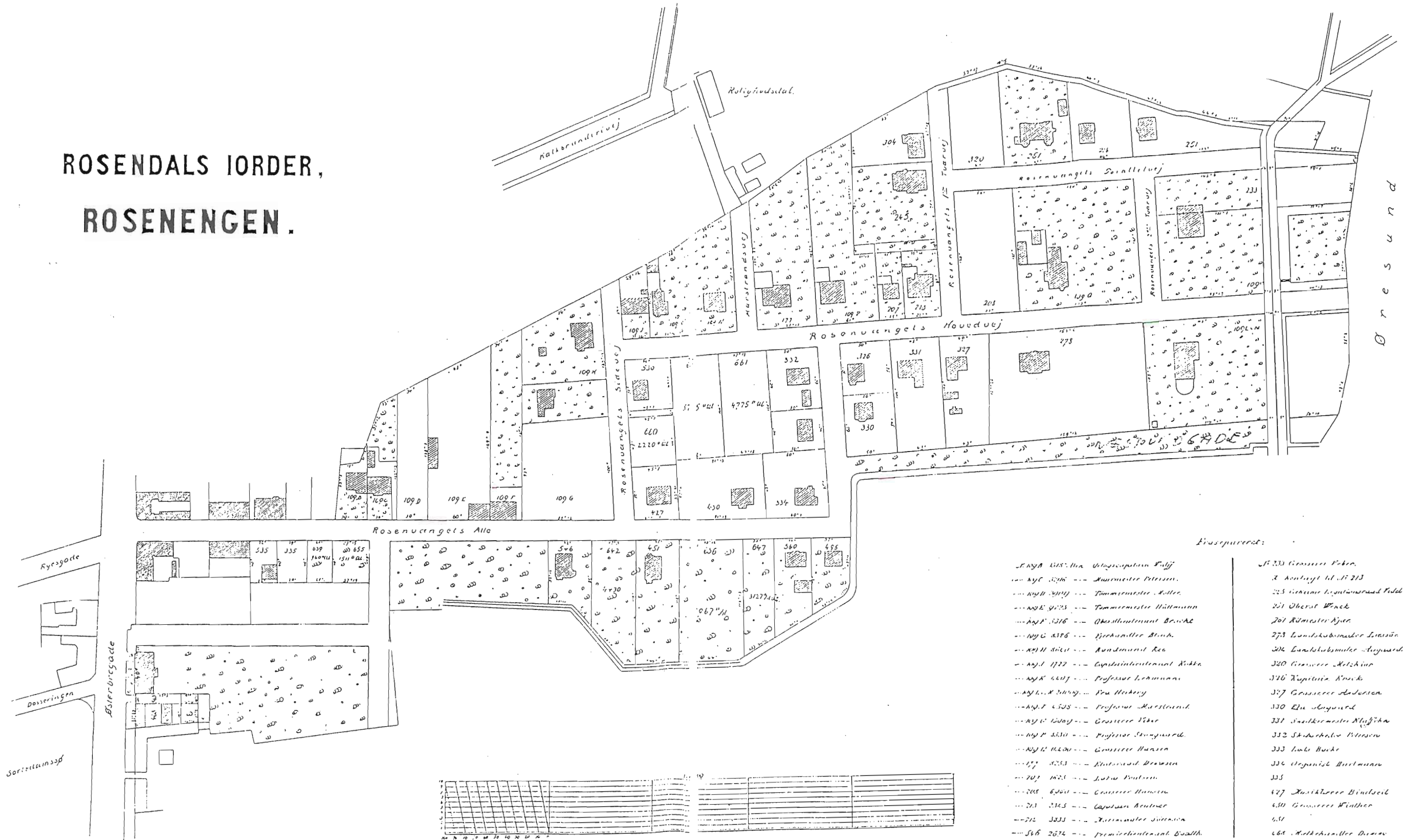

Jordbrev, Februar 1863.

Husejagter:

187A 188: Ha. Olofssonens Kjøb	1195: Ha.
187B 189: -- Kvartermester Petersen.	1200: --
187C 190: -- Tømrermester Kalle.	1205: --
187D 191: -- Tømrermester Håttmann	1210: --
187E 192: -- Okshulstentant Brædal	1215: --
187F 193: -- Hjørshøller Blom.	1220: --
187G 194: -- Kundermand Rea	1225: --
187H 195: -- Capteinlæntant Rikke	1230: --
187I 196: -- Professor Lehmann	1235: --
187J 197: -- Fru Heberg	1240: --
187K 198: -- Professor Kærstent.	1245: --
187L 199: -- Grosserer Tøbe	1250: --
187M 200: -- Professor Skjougard	1255: --
187N 201: -- Grosserer Hansen	1260: --
187O 202: -- Kundermand Brønsen	1265: --
187P 203: -- Løve Bulsen	1270: --
187Q 204: -- Grosserer Hansen	1275: --
187R 205: -- Captein Arntsen	1280: --
187S 206: -- Kvartermester Sørensen	1285: --
187T 207: -- Premierlæntant Børdth.	1290: --
187U 208: -- Partikuler Brønsen	1295: --
187V 209: -- Tømrermester Kjok	1300: --
187W 210: --	1305: --
187X 211: --	1310: --
187Y 212: --	1315: --
187Z 213: --	1320: --
187AA 214: --	1325: --
187AB 215: --	1330: --
187AC 216: --	1335: --
187AD 217: --	1340: --
187AE 218: --	1345: --
187AF 219: --	1350: --
187AG 220: --	1355: --
187AH 221: --	1360: --
187AI 222: --	1365: --
187AJ 223: --	1370: --
187AK 224: --	1375: --
187AL 225: --	1380: --
187AM 226: --	1385: --
187AN 227: --	1390: --
187AO 228: --	1395: --
187AP 229: --	1400: --
187AQ 230: --	1405: --
187AR 231: --	1410: --
187AS 232: --	1415: --
187AT 233: --	1420: --
187AU 234: --	1425: --
187AV 235: --	1430: --
187AW 236: --	1435: --
187AX 237: --	1440: --
187AY 238: --	1445: --
187AZ 239: --	1450: --
187BA 240: --	1455: --
187BB 241: --	1460: --
187BC 242: --	1465: --
187BD 243: --	1470: --
187BE 244: --	1475: --
187BF 245: --	1480: --
187BG 246: --	1485: --
187BH 247: --	1490: --
187BI 248: --	1495: --
187BJ 249: --	1500: --
187BK 250: --	1505: --
187BL 251: --	1510: --
187BM 252: --	1515: --
187BN 253: --	1520: --
187BO 254: --	1525: --
187BP 255: --	1530: --
187BQ 256: --	1535: --
187BR 257: --	1540: --
187BS 258: --	1545: --
187BT 259: --	1550: --
187BU 260: --	1555: --
187BV 261: --	1560: --
187BW 262: --	1565: --
187BX 263: --	1570: --
187BY 264: --	1575: --
187BZ 265: --	1580: --
187CA 266: --	1585: --
187CB 267: --	1590: --
187CC 268: --	1595: --
187CD 269: --	1600: --
187CE 270: --	1605: --
187CF 271: --	1610: --
187CG 272: --	1615: --
187CH 273: --	1620: --
187CI 274: --	1625: --
187CJ 275: --	1630: --
187CK 276: --	1635: --
187CL 277: --	1640: --
187CM 278: --	1645: --
187CN 279: --	1650: --
187CO 280: --	1655: --
187CP 281: --	1660: --
187CQ 282: --	1665: --
187CR 283: --	1670: --
187CS 284: --	1675: --
187CT 285: --	1680: --
187CU 286: --	1685: --
187CV 287: --	1690: --
187CW 288: --	1695: --
187CX 289: --	1700: --
187CY 290: --	1705: --
187CZ 291: --	1710: --
187DA 292: --	1715: --
187DB 293: --	1720: --
187DC 294: --	1725: --
187DD 295: --	1730: --
187DE 296: --	1735: --
187DF 297: --	1740: --
187DG 298: --	1745: --
187DH 299: --	1750: --
187DI 300: --	1755: --
187DJ 301: --	1760: --
187DK 302: --	1765: --
187DL 303: --	1770: --
187DM 304: --	1775: --
187DN 305: --	1780: --
187DO 306: --	1785: --
187DP 307: --	1790: --
187DQ 308: --	1795: --
187DR 309: --	1800: --
187DS 310: --	1805: --
187DT 311: --	1810: --
187DU 312: --	1815: --
187DV 313: --	1820: --
187DV 314: --	1825: --
187DV 315: --	1830: --
187DV 316: --	1835: --
187DV 317: --	1840: --
187DV 318: --	1845: --
187DV 319: --	1850: --
187DV 320: --	1855: --
187DV 321: --	1860: --
187DV 322: --	1865: --
187DV 323: --	1870: --
187DV 324: --	1875: --
187DV 325: --	1880: --
187DV 326: --	1885: --
187DV 327: --	1890: --
187DV 328: --	1895: --
187DV 329: --	1900: --
187DV 330: --	1905: --
187DV 331: --	1910: --
187DV 332: --	1915: --
187DV 333: --	1920: --
187DV 334: --	1925: --
187DV 335: --	1930: --
187DV 336: --	1935: --
187DV 337: --	1940: --
187DV 338: --	1945: --
187DV 339: --	1950: --
187DV 340: --	1955: --
187DV 341: --	1960: --
187DV 342: --	1965: --
187DV 343: --	1970: --
187DV 344: --	1975: --
187DV 345: --	1980: --
187DV 346: --	1985: --
187DV 347: --	1990: --
187DV 348: --	1995: --
187DV 349: --	2000: --
187DV 350: --	2005: --

Originalen tilh. Kammerherre G. Wægepelt.

Udstykningsplan over Rosendals Iorder (Rosenengen) i 1863, -- senere kaldet "Rosenunglet".

KORT OVER ROSENVÆNGET

APRIL 1937

1:2000

3.2

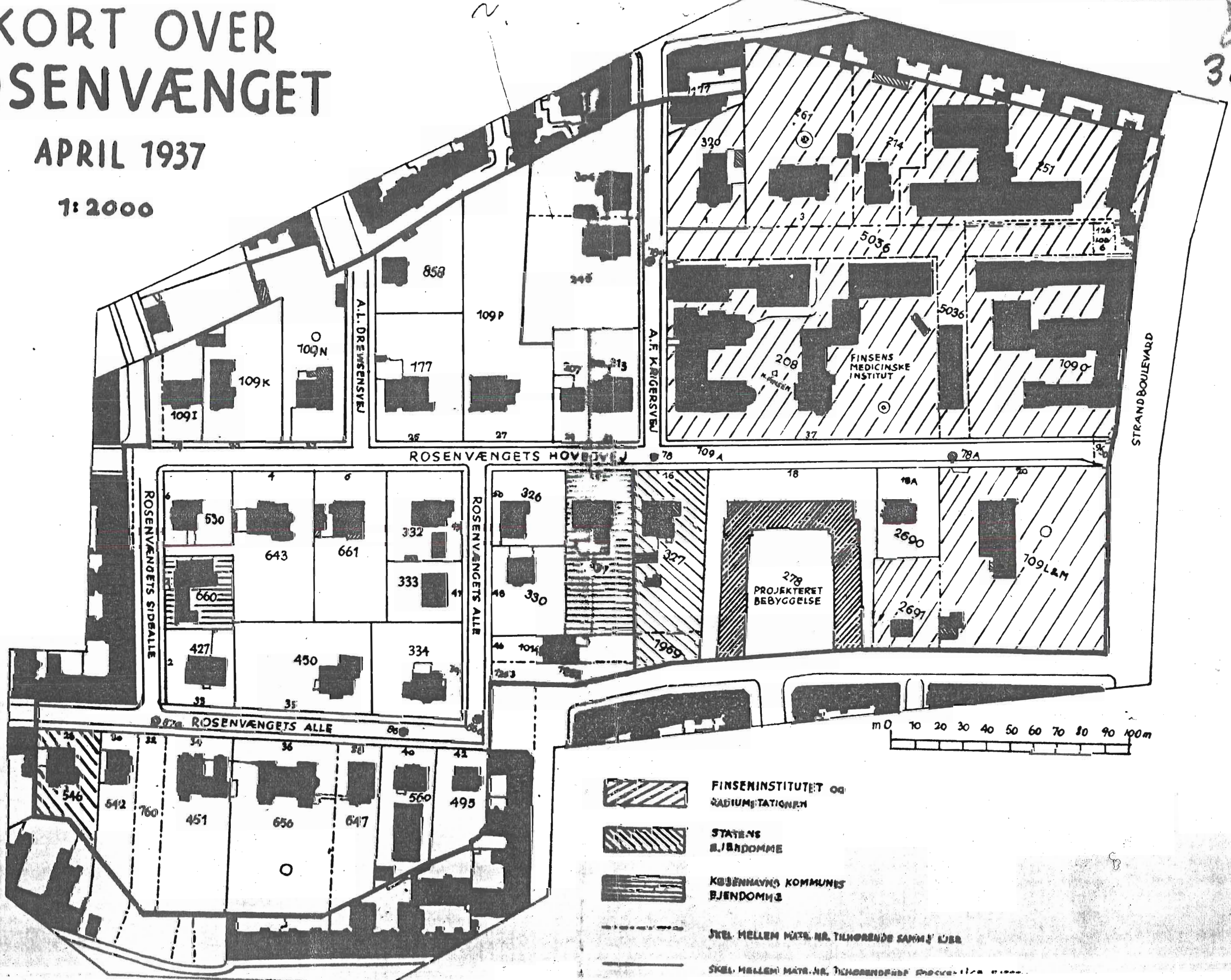

FINSEINSTITUTET og RADIUMSTATIONEN



STATENS EJENDOMME

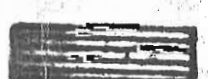

KØBENHAVNS KOMMUNES EJENDOMME

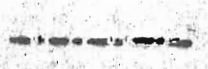

SKEL MELLEM NÆRE, TILHØRENDE SAMME LØB



SKEL MELLEM NÆRE, TILHØRENDE BEBYGGELSE